



PREFEITURA MUNICIPAL DE PATOS
CONCURSO PÚBLICO DE PROVAS E TÍTULOS – 2018

CARGO:
MÉDICO DERMATOLOGISTA

INSTRUÇÕES

Você receberá do fiscal: um **caderno de questões** e um **cartão resposta** personalizado.
O **caderno de questões** está numerado sequencialmente e contém **40(quarenta)** questões.

ATENÇÃO!

Ao ser autorizado o início da prova, verifique se a numeração das questões e a paginação estão corretas.

Verifique se os seus dados no **cartão resposta** estão corretos.

Leia atentamente cada questão e assinale, no **cartão resposta**, a alternativa que mais adequadamente a responde.

O candidato deverá permanecer obrigatoriamente em sala por, no mínimo, uma hora após o início das provas.

Após concluir a prova, o candidato deverá entregar o caderno de provas e o cartão resposta devidamente assinado.

Observe as seguintes recomendações relativas ao cartão resposta:

O **cartão resposta** não deve ser dobrado, amassado, rasurado, manchado ou conter qualquer registro fora dos locais destinados às respostas.

A maneira correta de assinalar a alternativa no **cartão resposta** é cobrir fortemente, com caneta esferográfica **preta** ou **azul**, o espaço a ela correspondente, conforme o exemplo a seguir:

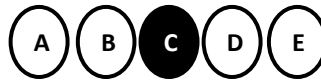

A leitora óptica **NÃO** registrará questões sem marcação, marcação pouco nítida ou com mais de uma alternativa assinalada.

Se você precisar de algum esclarecimento, solicite a presença do **responsável pelo local de provas**.

Você dispõe de **quatro horas** para fazer esta prova e marcar o **cartão resposta**.

Nenhum candidato poderá retirar-se da sala antes de decorrida uma hora do seu início.

Não será permitida a utilização de aparelho celular, qualquer espécie de consulta, nem o uso de máquina calculadora.

Os dois últimos candidatos da mesma sala só poderão ser liberados juntos.

A **Folha Resposta** abaixo não tem caráter legal, objetiva apenas a conferência do Gabarito do Candidato.

FOLHA RESPOSTA PARA CONFERÊNCIA DO CANDIDATO



Assinatura do Candidato

	E	E	E	E	E	E	E	E	E	E	E	E	E	E	E	E	E	E	E
	D	D	D	D	D	D	D	D	D	D	D	D	D	D	D	D	D	D	D
	C	C	C	C	C	C	C	C	C	C	C	C	C	C	C	C	C	C	C
	B	B	B	B	B	B	B	B	B	B	B	B	B	B	B	B	B	B	B
	A	A	A	A	A	A	A	A	A	A	A	A	A	A	A	A	A	A	A
	21.	22.	23.	24.	25.	26.	27.	28.	29.	30.	31.	32.	33.	34.	35.	36.	37.	38.	39.
	E	E	E	E	E	E	E	E	E	E	E	E	E	E	E	E	E	E	E
	D	D	D	D	D	D	D	D	D	D	D	D	D	D	D	D	D	D	D
	C	C	C	C	C	C	C	C	C	C	C	C	C	C	C	C	C	C	C
	B	B	B	B	B	B	B	B	B	B	B	B	B	B	B	B	B	B	B
	A	A	A	A	A	A	A	A	A	A	A	A	A	A	A	A	A	A	A
	1.	2.	3.	4.	5.	6.	7.	8.	9.	10.	11.	12.	13.	14.	15.	16.	17.	18.	19.
	E	E	E	E	E	E	E	E	E	E	E	E	E	E	E	E	E	E	E
	D	D	D	D	D	D	D	D	D	D	D	D	D	D	D	D	D	D	D
	C	C	C	C	C	C	C	C	C	C	C	C	C	C	C	C	C	C	C
	B	B	B	B	B	B	B	B	B	B	B	B	B	B	B	B	B	B	B
	A	A	A	A	A	A	A	A	A	A	A	A	A	A	A	A	A	A	A
	20.																		





PREFEITURA MUNICIPAL DE PATOS
CONCURSO PÚBLICO DE PROVAS E TÍTULOS – 2018



LÍNGUA PORTUGUESA

Leia o texto e responda às questões de 1 a 7.

Novidade criada na reforma trabalhista, contrato intermitente ainda não decolou

Criado com a reforma trabalhista com a promessa de formalizar o trabalhador sem jornada fixa, o contrato intermitente ainda decepciona. No acumulado deste ano, o saldo de vagas de emprego desse tipo – a diferença entre os postos que foram abertos e fechados – representa 5% do saldo total de postos entre janeiro e julho, segundo o Cadastro Geral de Empregados e Desempregados (Caged), do Ministério do Trabalho.

O Caged de julho aponta que o saldo de vagas era de 47,3 mil para todos os tipos de contratação, mas apenas 3,4 mil deles eram contratos intermitentes.

O intermitente surgiu com a reforma trabalhista, em novembro, como uma maneira de formalizar quem trabalha sob demanda. Esse empregado é chamado para prestar serviços de tempos em tempos, sendo convocado pela empresa para trabalhar com até três dias de antecedência e recebendo por hora trabalhada. É diferente do trabalhador temporário, contratado por até 180 dias e que são prorrogáveis por mais 90.

Por envolver ocupações específicas, é até natural que o contrato intermitente não represente a maioria dos novos postos e, na saída da recessão, o mercado de trabalho anda a passos lentos. Mas, segundo o economista Bruno Ottoni, do Ibre/FGV e da consultoria IDados, já era para o intermitente estar mais consolidado.

Um outro dado, do IBGE, dá pistas sobre o baixo crescimento dos intermitentes, afirma Ottoni. No fim do ano passado, 12 milhões de brasileiros diziam estar satisfeitos em ter jornadas de trabalho reduzidas, mesmo sendo informais.

“A reforma quis formalizar o trabalho que não tem jornada contínua, mas os números decepcionam. Temos de entender por que os informais não estão virando intermitentes mais rapidamente e o que faz com que essa forma de contratar ainda não esteja funcionando direito.”

Em outubro do ano passado, o governo havia estimado que a reforma trabalhista geraria 6 milhões de empregos. Só de intermitentes, a previsão era criar 2 milhões de ocupações em três anos.

A evolução do trabalho intermitente, ainda que tímida, também é inflada. Os dados do Caged consideram contratos assinados, mas o empregado não necessariamente foi chamado para trabalhar naquele mês. Como o trabalhador também pode ter contratos com várias empresas, isso daria a impressão de que há mais intermitentes empregados do que na realidade.

Quando a reforma trabalhista entrou em vigor, as grandes varejistas foram as primeiras a celebrar o trabalho

intermitente. Segundo advogados, como as grandes empresas têm uma estrutura jurídica mais consolidada, o que aliviaria a insegurança para contratar, a abertura de vagas intermitentes vai ocorrer antes nessas companhias.

<https://economia.estadao.com.br/noticias>, 11/09/2018

1. Analise as afirmações seguintes sobre o texto.

- I. A nova lei cria modalidade de contratação que estimula a formalização das relações de trabalho, já que a legislação permite ao empregador contratar empregados por períodos esporádicos de acordo com a demanda.
- II. Com um ano de vigência da nova lei trabalhista, os números apresentados pelo IBGE não deixam dúvidas de que a contratação na forma de trabalho intermitente só aumentará quando o Brasil sair da crise e da recessão que tanto atingem o mercado de trabalho.
- III. A publicação da Reforma Trabalhista gerou a expectativa de que a nova legislação permitiria criar novos postos de trabalho, contudo, a retomada da geração de empregos não aconteceu.
- IV. As pesquisas revelam que o principal motivo de o trabalho intermitente não ser o preferido pelos trabalhadores se deve ao fato de que um significativo número de empresas grandes varejistas carece ainda de um grande aparato em suas estruturas jurídicas.

Assinale a alternativa CORRETA:

- A. Apenas a afirmação I está correta.
 - B. Estão corretas apenas II, III e IV.
 - C. Estão corretas apenas I e III.
 - D. Estão corretas apenas II e IV.
 - E. Todas as afirmações estão corretas.
2. De acordo com o texto, julgue os itens como verdadeiro (V) ou falso (F).
- () É possível que a forma de contratação de empregados como trabalho intermitente comprometa os dados indicados por pesquisas sobre os números reais das pessoas empregadas.
- () A reforma trabalhista regulamenta o trabalho intermitente como forma de legalizar as atividades realizadas de maneira informal, todavia resultou na precarização dos direitos das pessoas que trabalham eventualmente nas ocupações conhecidas como “bicos”.
- () Embora não consolidado, o trabalho intermitente representa aumento crescente dos conflitos causados por insegurança jurídica entre patrões e empregados, pois o trabalhador, sem jornada de trabalho fixa, assume contratos com várias empresas.



PREFEITURA MUNICIPAL DE PATOS
CONCURSO PÚBLICO DE PROVAS E TÍTULOS – 2018

A sequência CORRETA é:

- A. V, V, V.
- B. F, V, V.
- C. V, V, F.
- D. V, F, F.
- E. F, F, F.

3. A figura de linguagem presenteem “o mercado de trabalho anda a passos lentos” é a:

- A. Perífrase ou antonomásia.
- B. Personificação ou prosopopeia.
- C. Catacrese.
- D. Ironia.
- E. Eufemismo.

4. A respeito das principais características do gênero textual a que pertence o texto“Novidade criada na reforma trabalhista, contrato intermitente ainda não decolou”, assinale a opção FALSA:

- A. Trata-se de um texto de cunho informativo.
- B. É um gênero textual não literário que está presente em nosso dia adia, veiculado nos meios de comunicação.
- C. Apresenta linguagem formal, clara e objetiva.
- D. Aborda tema atual ou acontecimento real e cotidiano.
- E. É permeado de recursos alegóricos que levam à reflexão sobre ética, economia, política e outras convenções.

5. Em: “**Mas, segundo** o economista Bruno Ottoni, do Ibre/FGV e da consultoria IDados, já era para o intermitente estar mais consolidado”, as palavras destacadas estabelecem, respectivamente, as relações de:

- A. Oposição e conformidade.
- B. Casualidade e concordância.
- C. Conclusão e contraste.
- D. Contraste e concessão.
- E. Consonância e oposição.

6.Sobre as funções do “que”, indicada entre parênteses, analise os seguintes fragmentos e assinale a opção CORRETA.

- A. “a diferença entre os postos **que** foram abertos e fechados” (Conjunção subordinativa).
- B. “O Caged de julho aponta **que** o saldo de vagas era de 47,3 mil para todos os tipos de contratação” (Conjunção coordenativa).
- C. “Por envolver ocupações específicas, é até natural **que** o contrato intermitente não represente a maioria dos novos postos” (Objeto indireto).
- D. “É diferente do trabalhador temporário, contratado por até 180 dias e **que** são prorrogáveis por mais 90” (Partícula de realce).

E. “A reforma quis formalizar o trabalho **que** não tem jornada contínua” (Pronome relativo).

7.Analise sintaticamente o fragmento “Quando a reforma trabalhista entrou em vigor, as grandes varejistas foram as primeiras a celebrar o trabalho intermitente” e assinale a resposta INCORRETA:

- A. O sujeito da oração principal é “a reforma trabalhista”.
- B. O sujeito da oração principal é “as grandes varejistas”.
- C. A vírgula foi usada para separar a oração subordinada anteposta à oração principal.
- D. As palavras “as” e “grandes” são adjuntos adnominais de “varejistas”.
- E. “Quando a reforma trabalhista entrou em vigor” é a oração subordinada.

8. A concordância nominal está DE ACORDO com as normas gramaticais em:

- A. Envio-lhe em anexos os pedidos de hoje.
- B. É necessária disposição para estudar.
- C. É proibido a saída de candidatos durante as provas.
- D. Ela virá mesmo pedir desculpas.
- E. Muito obrigada! – Disse-me elas.

9.A colocação pronominal está em DESACORDO com as normas gramaticais em:

- A. Meu filho, isso não se faz com ninguém!
- B. Amanhã contarei-lhe toda a verdade.
- C. Nossa Senhora te ilumine nestas provas.
- D. Ninguém nos tirará do caminho do bem.
- E. Nada nos fará desistir dos nossos sonhos.

10. A regência verbal está DE ACORDO com as normas gramaticais em:

- A. O ônibus demorou e cheguei a casa de praia somente à noite.
- B. Já perdoamos o agressor.
- C. Prefiro comer massas a carne vermelha.
- D. O escritor esqueceu do guarda-chuva em casa.
- E. Nunca obedecemos normas da empresa.

CONHECIMENTOS GERAIS

11. O município de Patos está incluído na área geográfica de abrangência do semiárido brasileiro, definida pelo Ministério da Integração Nacional em 2005. Essa delimitação tem como critérios o índice pluviométrico, o índice de aridez e o risco de seca.

Considerando o aspecto Geográfico da cidade de Patos, destaca-se as Elevações Rochosas, EXCETO:

- A. Serra do Pedro.
- B. Serra do Mocambo.
- C. Serrote do Tigre.



PREFEITURA MUNICIPAL DE PATOS
CONCURSO PÚBLICO DE PROVAS E TÍTULOS – 2018

- D. Serrote do Espinho Branco.
E. Serrote de Pedro Agostinho.

12. Patos é um município brasileiro do estado da Paraíba, localizado na mesorregião do Sertão Paraibano. Distante 307 km de João Pessoa, sua sede localiza-se no centro do estado com vetores viários interligando a cidade com toda a Paraíba e viabilizando o acesso aos Estados do Rio Grande do Norte, Pernambuco e Ceará. Patos é a terceira cidade polo do estado da Paraíba, considerando sua importância socioeconômica e a sua população que, conforme estimativas do IBGE de 2018, era de 106 984 habitantes. A cidade é sede da 6ª Região Geoadministrativa do Estado da Paraíba, composta por 21 outros municípios e Patos, sendo eles:

- A. Areia de Baraúnas, Cacimba de Areia, Cacimbas, Catingueira, Desterro, Emas, Junco do Seridó, Mãe D'Água, Condado, Matureia, Passagem, Patos, Quixaba, Salgadinho, Santa Luzia, Santa Terezinha, São José de Espinharas, São José do Bonfim, São José do Sabugi, São Mamede, Livramento, Várzea.
- B. Areia de Baraúnas, Cacimba de Areia, Cacimbas, Catingueira, Desterro, Emas, Junco do Seridó, Mãe D'Água, Malta, São Bentinho, Passagem, Patos, Cajazeirinhas, Salgadinho, Santa Luzia, Santa Terezinha, São José de Espinharas, São José do Bonfim, São José do Sabugi, São Mamede, Teixeira, Várzea.
- C. Areia de Baraúnas, Condado, Cacimbas, Catingueira, Desterro, Emas, Junco do Seridó, Mãe D'Água, Malta, Matureia, Passagem, Patos, Quixaba, Salgadinho, Santa Luzia, Santa Terezinha, São José de Espinharas, São José do Bonfim, São José do Sabugi, São Mamede, Teixeira, Livramento.
- D. Assunção, Cacimba de Areia, Cacimbas, Catingueira, Desterro, Emas, Junco do Seridó, Mãe D'Água, Malta, Matureia, Passagem, Patos, Quixaba, Salgadinho, Santa Luzia, Santa Terezinha, São José de Espinharas, Taperoá, São José do Sabugi, São Mamede, Teixeira, Várzea.
- E. Areia de Baraúnas, Cacimba de Areia, Cacimbas, Catingueira, Desterro, Emas, Junco do Seridó, Mãe D'Água, Malta, Matureia, Passagem, Patos, Quixaba, Salgadinho, Santa Luzia, Santa Terezinha, São José de Espinharas, São José do Bonfim, São José do Sabugi, São Mamede, Teixeira, Várzea.

13. Em entrevista coletiva, o Ministro de Comunicação, Jorge Rodríguez, disse que os órgãos de segurança detiveram Henryberth Emmanuel Rivas Vivas, Angela Lisbeth Expósito Carrillo e o coronel aposentado Ramón Santiago Velasco García. As prisões aconteceram durante a última madrugada. Desde o atentado contra o presidente, 28 pessoas foram presas, conforme informou o ministro de Comunicação hoje,

entre eles está o deputado opositor Juan Requesens (<https://g1.globo.com>, 23/09/2018).

A notícia faz referência ao atentado ocorrido contra o presidente

- A. da Colômbia.
B. do Chile.
C. da Argentina.
D. da Venezuela.
E. da Bolívia.

14. A nova Base Nacional Comum Curricular (BNCC) para os ensinos infantil e fundamental foi aprovada nesta sexta-feira (15) em votação no Conselho Nacional de Educação (CNE). Foram 20 votos a favor e três votos contrários, de acordo com Eduardo Deschamps, presidente do CNE (<https://g1.globo.com>, 15/12/2018).

Sobre a BNCC aprovada, assinale a opção CORRETA.

- A. As orientações sobre identidade de gênero não devem ser discutidas por comissão do Conselho Nacional de Educação – CNE.
B. A BNCC dá diretrizes para orientar a elaboração dos currículos das redes municipais, estaduais e federal de ensino, tanto nas escolas públicas quanto particulares.
C. A produção de novo material didático será dispensada.
D. A implementação da BNCC deve estar completa até início do ano letivo de 2022.
E. A alfabetização deve ser concluída até o terceiro ano do Ensino Fundamental.

15. A histórica reunião teve início às 22 horas de Brasília (9 horas da manhã em Singapura), com um aperto de mão entre os líderes em frente às bandeiras de ambos os países. Por volta das 2h30 de Brasília, eles assinaram um acordo em que são tratadas questões sensíveis há anos entre as duas nações (<https://veja.abril.com.br>, 12/06/2018).

O encontro histórico reuniu um presidente em exercício e um líder, respectivamente,

- A. dos Estados Unidos e da Coreia do Norte.
B. dos Estados Unidos e da Coreia do Sul.
C. da Coreia do Sul e dos Estados Unidos.
D. dos Estados Unidos e do Japão.
E. da Rússia e dos Estados Unidos.

16. O Prêmio Nobel são um conjunto de prêmios internacionais anualmente concedidos em reconhecimento aos maiores avanços nas áreas de literatura, medicina, física, química, paz e economia. Sua entrega é feita anualmente, sendo que as nomeações ocorrem no mês de março e os premiados têm seus nomes revelados a partir da última semana de outubro (<http://www.ciencianamedida.com.br>, 16/out/2017).



PREFEITURA MUNICIPAL DE PATOS
CONCURSO PÚBLICO DE PROVAS E TÍTULOS – 2018

Em 2017, os pesquisadores Jeffrey C. Hall, Michael Rosbash e Michael W. Young foram os ganhadores do Prêmio Nobel de

- A. Química.
- B. Física.
- C. Medicina.
- D. Literatura.
- E. Economia.

17. Os eleitores que estão em dia com a Justiça Eleitoral e desejam atendimento apenas para impressão da segunda via do título podem ficar despreocupados, pois o *e-Título* substitui o documento na hora de votar (<http://www.tse.jus.br>, 09/05/2018).

Sobre o aplicativo *e-Título*, estão corretas as opções, EXCETO:

- A. O aplicativo apresenta informações como dados da zona eleitoral do usuário e a situação cadastral do eleitor em tempo real. Após baixá-lo, basta que o eleitor insira seus dados pessoais.
 - B. O eleitor com a versão do *e-Título* sem foto está desobrigado a levar outro documento oficial com foto para se identificar ao mesário durante a votação.
 - C. O aplicativo também permite ao eleitor emitir a certidão de quitação eleitoral, além da certidão de crimes eleitorais.
 - D. Se o eleitor já tiver feito o cadastramento biométrico junto à Justiça Eleitoral, a versão do *e-Título* virá acompanhada da foto do eleitor.
 - E. Caso o eleitor ainda não tenha feito o cadastramento biométrico, a versão do *e-Título* será baixada sem a foto.
18. De acordo com dados do ACNUR (Alto Comissariado das Nações Unidas para os Refugiados), desde 2013, quando a crise humanitária na Venezuela se agravou, quase 1,5 milhões de pessoas deixaram o país. Esse contingente só é menor do que o de sírios, afegãos e sudaneses do sul. Os dados revelam a dimensão da maior crise humanitária em curso desde a 2ª Guerra Mundial: 8,5 milhões de pessoas foram forçadas a se deslocarem de seus lares – inclusive dentro de seu próprio país, nos dados referentes a 2017.

Assinale a alternativa que indica o País que mais gerou refugiados em 2017:

- A. Afeganistão.
- B. Síria.
- C. Somália.
- D. Mianamar.
- E. Sudão do Sul.

19. Segundo a Lei da Acessibilidade, a construção, ampliação ou reforma de edifícios públicos ou privados

destinados ao uso coletivo deverão ser executadas de modo que sejam ou se tornem acessíveis às pessoas portadoras de deficiência ou com mobilidade reduzida.

Analisar os itens abaixo sobre os requisitos de acessibilidade.

- I. Nas áreas externas ou internas da edificação, destinadas à garagem e a estacionamento de uso público, deverão ser reservadas vagas próximas dos acessos de circulação de pedestres, devidamente sinalizadas, para veículos que transportem pessoas portadoras de deficiência com dificuldade de locomoção permanente.
- II. Pelo menos um dos acessos ao interior da edificação deverá estar livre de barreiras arquitetônicas e de obstáculos que impeçam ou dificultem a acessibilidade de pessoa portadora de deficiência ou com mobilidade reduzida.
- III. Pelo menos um dos itinerários que comuniquem horizontal e verticalmente todas as dependências e serviços do edifício, entre si e com o exterior, deverá cumprir os requisitos de acessibilidade de que trata esta Lei.
- IV. Os edifícios deverão dispor, pelo menos, de um banheiro acessível, distribuindo-se seus equipamentos e acessórios de maneira que possam ser utilizados por pessoa portadora de deficiência ou com mobilidade reduzida.

Estão CORRETOS os itens:

- A. II e IV, apenas.
- B. I, III e IV, apenas.
- C. II, III e IV, apenas.
- D. I, II e III, apenas.
- E. I, II, III e IV.

20. Todos os dias elevadas estatísticas de violência contra mulheres mostram que um número grande ainda é submetido a alguma forma de violência, tais como assédios, estupros, tortura, violência psicológica ou física, agressões domésticas, perseguições e, na sua expressão mais grave, o feminicídio. O que resulta em um destaque no cenário mundial, onde o Brasil está como o 5º país com a maior taxa de homicídio de mulheres. A partir de 2015, o Brasil alterou o Código Penal Brasileiro e incluiu a Lei 13.104/15, que tipifica o feminicídio como homicídio, reconhecendo o assassinato de uma mulher em função do gênero.

www1.folha.uol.com.br/cotidiano -9/08/2018

Segundo o 12º Fórum Brasileiro de Segurança Pública, entre os Estados Brasileiros mais perigosas para mulher, a Paraíba ocupa:

- A. 12º Lugar: Paraíba – 31,9 mulheres mortas a cada 100 mil habitantes.



PREFEITURA MUNICIPAL DE PATOS
CONCURSO PÚBLICO DE PROVAS E TÍTULOS – 2018

- B. 13º Lugar: Paraíba – 31,9 mulheres mortas a cada 100 mil habitantes.
- C. 14º Lugar: Paraíba – 31,9 mulheres mortas a cada 100 mil habitantes.
- D. 15º Lugar: Paraíba – 31,9 mulheres mortas a cada 100 mil habitantes.
- E. 16º Lugar: Paraíba – 31,9 mulheres mortas a cada 100 mil habitantes.

INFORMÁTICA

21. Hardware é a parte física de um sistema computacional, composto, por exemplo, de gabinete, monitor, teclado etc.

A respeito dos tipos de Hardware, assinale a alternativa INCORRETA.

- A. Mainframe.
- B. Computador Pessoal (PC).
- C. Tablet.
- D. Smartphones.
- E. Software

22. “É um editor de planilhas produzido pela Microsoft para computadores que utilizam o sistema operacional Microsoft Windows, além de computadores Macintosh da Apple Inc. e dispositivos móveis como o Windows Phone, Android ou o iOS. Seus recursos incluem uma interface intuitiva e capacitadas ferramentas de cálculo e de construção de gráficos que, juntamente com marketing agressivo, tornaram um dos mais populares aplicativos de computador até hoje. É, com grande vantagem, o aplicativo de planilha eletrônica dominante, disponível para essas plataformas e o tem sido desde a versão 5 em 1993 e sua inclusão como parte do Microsoft Office”.

O Conceito acima refere-se à:

- A. Microsoft Office Excel.
- B. Microsoft InfoPath.
- C. Microsoft Access.
- D. Microsoft PowerPoint.
- E. Microsoft Publisher.

23. Todo computador, seja ele para uso pessoal ou profissional, precisa ter um sistema operacional. Isso significa dizer que, para ter alcance às ferramentas da máquina com mais facilidade, conseguir otimizar as interfaces e deixar o computador mais ágil e eficaz, é necessário instalar no PC um software. No caso do Windows, cada evolução trouxe consigo mais clareza nas atividades evidenciadas no design escolhido para cada ano. Por ser fácil, o Windows é o sistema mais utilizado entre pessoas e empresas.

A última versão do Windows é de:

- A. Windows 2007.
- B. Windows 2008.
- C. Windows 2009.
- D. Windows 2010
- E. Windows 2011.

24. Para organizar os dados no computador, cada usuário os segmenta de seu modo mais lógico. O armazenamento de arquivos, fotos e vídeos necessita ser organizado corretamente para evitar qualquer tipo de perda. Portanto, existem métodos que podem otimizar a organização, que são:

- I. Não armazenar os arquivos em um local só.
- II. Armazenar arquivos em só local.
- III. Segmentar as pastas criadas no PC.
- IV. Nomear arquivos e pastas corretamente.
- V. Excluir arquivos e pastas não utilizados.

Estão CORRETOS os itens:

- A. I, II e III, apenas.
- B. II, III e IV, apenas.
- C. I, III, IV e V, apenas.
- D. I, IV e V, apenas.
- E. I, II, III, IV e V.

25. A internet é o conjunto de redes de computadores que, espalhados por todas as regiões do planeta, conseguem trocar dados e mensagens utilizando um protocolo comum. Esse protocolo compartilhado pela internet é capaz de unir vários usuários particulares, entidades de pesquisa, órgãos culturais, institutos militares, bibliotecas e empresas de todos os tipos em um mesmo acesso.

A respeito dos recursos de internet, no âmbito da comunicação em redes de computadores, julgue os itens e relacione a SEGUNDA COLUNA de acordo com a PRIMEIRA COLUNA.

- (1) Navegadores.
- (2) Sistema Operacional.
- (3) Upload.
- (4) Firewall.
- (5) Correio eletrônico.
- (6) Download.

- () Significa transferir (baixar) um ou mais arquivos de um servidor remoto para um computador local. É um procedimento muito comum e necessário quando o objetivo é obter dados disponibilizados na internet. Os arquivos podem ser textos, imagens, vídeos, programas etc., podendo ser gratuitos ou não.
- () É a ação inversa ao download. Ao fazer o procedimento, o usuário envia arquivos de texto,



PREFEITURA MUNICIPAL DE PATOS
CONCURSO PÚBLICO DE PROVAS E TÍTULOS – 2018

vídeo ou imagens do seu computador para um servidor remoto.

- () Simplesmente e-mail (abreviatura de electronic mail), é uma ferramenta que permite compor, enviar e receber mensagens, textos, figuras e outros arquivos através da Internet. É um modo assíncrono de comunicação, ou seja, independe da presença simultânea do remetente e do destinatário da mensagem, sendo muito prático quando a comunicação precisa ser feita entre pessoas que estejam muito distantes, em diferentes fusos horários.
- () Pode ser definido como uma barreira de proteção, que controla o tráfego de dados entre seu computador e a Internet (ou entre a rede onde seu computador está instalado e a Internet). Seu objetivo é permitir somente a transmissão e a recepção de dados autorizados.
- () É uma coleção de programas que inicializam o hardware do computador. Fornece rotinas básicas para controle de dispositivos. Fornece gerência, escalonamento e interação de tarefas.
- () Firefox, Internet Explorer, Google Chrome, Safari e Opera são alguns dos navegadores mais utilizados atualmente. ... Também conhecidos como web browsers ou, simplesmente, browsers, os navegadores são uma espécie de ponte entre o usuário e o conteúdo virtual da Internet.

A sequência CORRETA que completa a segunda coluna é:

- A. 5,4,1,2,3,6.
- B. 6,3,2,1,4,5.
- C. 6,3,5,4,2,1.
- D. 1,2,3,4,5,6.
- E. 3,6,1,4,5,2.

CONHECIMENTOS ESPECÍFICOS

26. Com base no Art. 5º da Lei 8.080/1990, que trata dos objetivos do Sistema Único de Saúde SUS, analise os itens abaixo e enumere a SEGUNDA COLUNA de acordo com a PRIMEIRA COLUNA.

- (1) Saúde do Trabalhador.
- (2) Vigilância Sanitária.
- (3) Vigilância Epidemiológica.
- () Um conjunto de ações capaz de eliminar, diminuir ou prevenir riscos à saúde e de intervir nos problemas sanitários decorrentes do meio ambiente, da produção e circulação de bens e da prestação de serviços de interesse da saúde.
- () Um conjunto de ações que proporcionam o conhecimento, a detecção ou prevenção de qualquer mudança nos fatores determinantes e condicionantes de saúde individual ou coletiva,

com a finalidade de recomendar e adotar as medidas de prevenção e controle das doenças ou agravos.

- () Um conjunto de atividades que se destina, através das ações de vigilância epidemiológica e vigilância sanitária, à promoção e proteção da saúde dos trabalhadores, assim como visa à recuperação e reabilitação da saúde dos trabalhadores submetidos aos riscos e agravos advindos das condições de trabalho.

A sequência CORRETA que completa a segunda coluna é:

- A. 2,1,3.
- B. 1,2,3.
- C. 3,1,2.
- D. 2,3,1.
- E. 3,2,1.

27. De acordo com o Art. 18, da Lei 8.080/1990, à direção municipal do Sistema de Saúde compete, entre outros.

Assinale a alternativa INCORRETA:

- A. Acompanhar, controlar e avaliar as redes hierarquizadas do Sistema Único de Saúde (SUS).
- B. Planejar, organizar, controlar e avaliar as ações e os serviços de saúde e gerir e executar os serviços públicos de saúde.
- C. Participar do planejamento, programação e organização da rede regionalizada e hierarquizada do Sistema Único de Saúde (SUS), em articulação com sua direção estadual.
- D. Participar da execução, controle e avaliação das ações referentes às condições e aos ambientes de trabalho.
- E. Executar serviços de: vigilância epidemiológica; vigilância sanitária; de alimentação e nutrição; de saneamento básico; saúde do trabalhador.

28. “É a assistência sanitária essencial baseada em métodos e tecnologias práticas, cientificamente fundados e socialmente aceitáveis, postos ao alcance de todos os indivíduos e famílias da comunidade mediante a sua plena participação e a um custo que a comunidade e o país possam suportar, em todas e cada etapa do seu desenvolvimento, com um espírito de autorresponsabilidade e autodeterminação” (Declaração de Alma-Ata – Organização Pan-Americana da Saúde, 2003).

O conceito refere-se à:

- A. Assistência Odontológica.
- B. Atenção Primária em Saúde.
- C. Serviços Médicos de Emergência.
- D. Serviços Preventivos de Saúde.
- E. Instâncias para Tratamento de Saúde.



PREFEITURA MUNICIPAL DE PATOS
CONCURSO PÚBLICO DE PROVAS E TÍTULOS – 2018

29.A Política Nacional de Humanização – PNH atua a partir de orientações clínicas, éticas e políticas, que se traduzem em determinados arranjos de trabalho. A respeito das diretrizes que norteiam o trabalho da PNH, analise os itens abaixo:

- I. Acolhimento.
- II. Ambiência.
- III. Clínica ampliada e compartilhada.
- IV. Valorização do trabalhador.
- V. Defesa dos direitos dos usuários.
- VI. Gestão Participativa e Cogestão.

Estão CORRETOS os itens:

- A. I, II, III e IV, apenas.
- B. III, IV, V e VI, apenas.
- C. II, III, IV, V e VI, apenas.
- D. I, III, IV, V e VI, apenas.
- E. I, II, III, IV, V e VI.

30.No contexto das atribuições das equipes do Programa Saúde da Família, as atividades deverão ser desenvolvidas de forma dinâmica, com avaliação permanente através do acompanhamento dos indicadores de saúde de cada área de atuação. Assim, as equipes de Saúde da Família devem estar preparadas para, EXCETO:

- A. Conhecer a realidade das famílias pelas quais são responsáveis, com ênfase nas suas características sociais, demográficas e epidemiológicas.
- B. Identificar os problemas de saúde prevalentes e situações de risco aos quais a população está exposta e elaborar, com a participação da comunidade, um plano local para o enfrentamento dos determinantes do processo saúde/doença.
- C. Prestar assistência parcial, respondendo de forma pontual à demanda organizada ou espontânea, com ênfase nas ações de promoção à saúde e à assistência social.
- D. Resolver, através da adequada utilização do sistema de referência e contra referência, os principais problemas detectados.
- E. Desenvolver processos educativos para a saúde, voltados à melhoria do autocuidado dos indivíduos e promover ações intersetoriais para o enfrentamento dos problemas identificados.

31.O SUS foi criado pela Constituição Federal de 1988 e regulamentado pela lei nº 8.080/90. Essa lei define o SUS como:

Sobre o SUS, analise as afirmativas abaixo:

- I. Controle e fiscalização de procedimentos, produtos e substâncias relativas à saúde.
- II. Fazer ações de vigilância sanitária, controle de epidemias e de cuidados com a saúde do trabalhador.
- III. Participação na produção de remédios, equipamentos e outros produtos ligados à saúde;
- IV. Organização da formação de recursos humanos na área de saúde, como médicos, enfermeiros e outros profissionais.
- V. Participação na elaboração de políticas e planos de execução de ações de saneamento básico.
- VI. Fazer a fiscalização e a inspeção de alimentos e o controle nutricional.

Assinale a alternativa em que todas as afirmativas apresentam as principais funções do Sistema Único de Saúde (SUS)

- A. I, III, IV, VI apenas.
- B. I, II, IV, V apenas.
- C. III, IV, VI apenas.
- D. I, II, III, V apenas.
- E. I, II, III, IV, V, VI.

32.Com base no Código de Ética Médica, analise os itens a respeito dos princípios fundamentais da Medicina, entre outros:

- I. A Medicina é uma profissão a serviço da saúde do ser humano e da coletividade e será exercida sem discriminação de nenhuma natureza.
- II. O alvo de toda a atenção do médico é a saúde do ser humano, em benefício da qual deverá agir com o máximo de zelo e o melhor de sua capacidade profissional.
- III. Para exercer a Medicina com honra e dignidade, o médico necessita ter boas condições de trabalho e ser remunerado de forma justa.
- IV. Ao médico cabe zelar e trabalhar pelo perfeito desempenho ético da Medicina, bem como pelo prestígio e bom conceito da profissão.
- V. O médico guardará absoluto respeito pelo ser humano e atuará sempre em seu benefício. Jamais utilizará seus conhecimentos para causar sofrimento físico ou moral, para o extermínio do ser humano ou para permitir e acobertar tentativa contra sua dignidade e integridade.
- VI. O médico exercerá sua profissão com autonomia, não sendo obrigado a prestar serviços que contrariem os ditames de sua consciência ou a quem não deseje, excetuadas as situações de ausência de outro médico, em caso de urgência ou emergência, ou quando sua recusa possa trazer danos à saúde do paciente.
- VII. O médico não pode, em nenhuma circunstância ou sob nenhum pretexto, renunciar à sua liberdade profissional, nem permitir quaisquer restrições ou



PREFEITURA MUNICIPAL DE PATOS
CONCURSO PÚBLICO DE PROVAS E TÍTULOS – 2018

imposições que possam prejudicar a eficiência e a correção de seu trabalho.

- VIII. A atuação médica em hospital ou de instituição, pública ou privada, está condicionada ao regime/estatuto de funcionamento institucional local, para escolha dos meios cientificamente s a serem praticados para o estabelecimento do diagnóstico e da execução do tratamento.

Estão CORRETOS os itens:

- A. II, III, IV, VII, VIII apenas.
B. I, II, III, IV, V, VI, VII, VIII.
C. II, III, IV e VI apenas.
D. I, II, III, IV, V, VI, VII apenas.
E. I, II, III, IV, V, VI, VIII apenas.

33. A Resolução CFM nº 1.931/2009, que trata do Código de Ética Médica contém normas que devem ser seguidas pelos médicos no exercício da profissão, independentemente da função ou cargo que ocupem.

Sobre a Relação com pacientes e familiares, é vedado ao Médico:

- I. Respeitar o direito do paciente de decidir livremente sobre a execução de práticas diagnósticas ou terapêuticas, salvo em caso de iminente perigo de vida.
II. Deixar de utilizar todos os meios disponíveis de diagnóstico e tratamento a seu alcance em favor do paciente.
III. Deixar de atender paciente que procure seus cuidados profissionais em caso de urgência, quando não haja outro médico ou serviço médico em condições de fazê-lo. Art.
IV. Deixar de informar ao paciente o diagnóstico, o prognóstico, os riscos e objetivos do tratamento, salvo quando a comunicação direta ao mesmo possa provocar-lhe dano, devendo, nesse caso, a comunicação ser feita ao seu responsável legal.
V. Exagerar a gravidade do diagnóstico ou prognóstico, ou complicar a terapêutica, ou exceder-se no número de visitas, consultas ou quaisquer outros procedimentos médicos.

Assinale a alternativa CORRETA:

- A. I, II, III, IV apenas.
B. II, III, IV, V apenas.
C. I, IV, V apenas.
D. I, III apenas.
E. I, V apenas.

34. Com base na atuação do Sistema Único de Saúde, analise os itens abaixo:

- I. De vigilância sanitária, vigilância epidemiológica.

- II. De saúde do trabalhador.
III. De assistência terapêutica integral, inclusive farmacêutica.
IV. De assistência terapêutica integral sem o atendimento farmacêutico
V. Exclusivamente vigilância sanitária.

Assinale a alternativa CORRETA:

- A. Apenas I, II e V estão corretas.
B. Apenas I, II e III estão corretas.
C. Apenas I, III, IV e V estão corretas.
D. Apenas I, II e IV estão corretas.
E. Apenas II, IV e V estão corretas.

35. O tecido conjuntivo é formado por células especializadas, responsáveis pela produção de fibras e substâncias intersticiais. As doenças do tecido conjuntivo são caracterizadas por processos inflamatórios e degenerativos.

De acordo com os tipos de doenças que afetam o tecido conjuntivo, enumere a 2ª coluna de acordo com a 1ª:

- (1) Lúpus eritematoso sistêmico.
(2) Esclerodermia.
(3) Síndrome de Sjögren.
(4) Síndrome de Ehlers-Danlos.
(5) Doença mista do tecido conjuntivo.

- () Os principais sintomas são secura na boca e comprometimento de pulmões e rins. Também pode causar vasculite, alterações cardíacas e doença da tireoide.
() Os sintomas mais comuns são febre, mal-estar, cansaço, artrite, perda de peso, manchas na pele, vasculite, entre outros. É desencadeado por um desequilíbrio do sistema imunológico. O tratamento é feito com medicamentos destinados a controlar a inflamação.
() Inflamação que provoca poliartrite, miopatia inflamatória, fibrose pulmonar e disfunção esofágica. Não tem cura.
() É uma patologia que se caracteriza por fibrose cutânea, hipertensão, artrite, insuficiência renal, entre outros problemas. Não tem cura.
() Essa doença é rara e tem perfil hereditário. A síndrome também é conhecida como doença da cutis elástica. O problema é desencadeado por um defeito na síntese de colágeno.

- A. 3, 1, 5, 2 e 4.
B. 3, 1, 5, 4 e 2.
C. 1, 2, 4, 3 e 5.
D. 2, 4, 5, 1 e 3.
E. 4, 1, 5, 2 e 3.



PREFEITURA MUNICIPAL DE PATOS
CONCURSO PÚBLICO DE PROVAS E TÍTULOS – 2018

36. A doença arterial periférica é uma condição em que ocorre o estreitamento e endurecimento das artérias que transportam o sangue para os membros inferiores do corpo, como as pernas e os pés.

Sobre a doença arterial periférica é CORRETO afirmar que:

- I. A doença arterial periférica é frequentemente causada por aterosclerose, uma condição em que depósitos de gordura se acumulam nas paredes das artérias e prejudicam o fluxo de sangue.
- II. A aterosclerose é uma doença de progressão lenta, de início precoce, cuja característica é o "ateroma" depósito circunscrito de lípidos na parede da artéria (íntima), formando uma placa fibrogordurosa focal e elevada, afetando artérias grandes e médias (principalmente as coronárias, as cerebrais, a aorta, o tronco braquicefálico e as ilíacas).
- III. Tabagismo, diabetes, obesidade são fatores que costumam aumentar o risco de doença arterial periférica.
- IV. Disfunção erétil e claudicação intermitente é um sintoma comum da doença arterial periférica.
- V. Se a doença arterial periférica for causada por um acúmulo de placas nos vasos sanguíneos (aterosclerose), o paciente corre o sério risco de desenvolver a isquemia crítica.

Estão CORRETAS:

- A. I, III e V apenas.
- B. II e IV apenas.
- C. I, IV e V apenas.
- D. II, III e IV apenas.
- E. I, II, III, IV e V.

37. As drogas podem causar diversas reações e erupções na pele. A cianose acral apresenta descoloração azul-acinzentada nas pontas dos dedos, artelhos, nariz e orelhas e pode ser causada pelo seguinte agente:

- A. Bleomicina.
- B. Varfarina.
- C. Hidroclorotiazida.
- D. Fenolftaleína.
- E. Antimaláricos.

38. A hanseníase, conhecida também como Lepra, é uma doença infecciosa e contagiosa causada por um bacilo denominado *Mycobacterium leprae*. A hanseníase não é hereditária e sua evolução depende de características do sistema imunológico da pessoa que foi infectada.

De acordo com a classificação da hanseníase, assinale (V) para verdadeira e (F) para falsa:

- () A hanseníase Paucibacilar é dividida em Hanseníase indeterminada e Hanseníase tuberculoide.
- () Hanseníase tuberculoide: estágio inicial da doença, com um número de até cinco manchas de contornos mal definidos e sem comprometimento neural.
- () Hanseníase borderline ou dimorfa causa manchas e placas, acima de cinco lesões, com bordos às vezes bem ou pouco definidos, com comprometimento de dois ou mais nervos, e ocorrência de quadros reacionais com maior frequência.
- () Hanseníase virchowiana: forma mais disseminada da doença. Há dificuldade para separar a pele normal da danificada, podendo comprometer nariz, rins e órgãos reprodutivos masculinos. Pode haver a ocorrência de neurite e eritema nodoso (nódulos dolorosos) na pele.
- () Hanseníase Multibacilar é dividida em borderline e virchowiana.

A sequência CORRETA é:

- A. V, F, V, V, V.
- B. F, V, V, F, V.
- C. V, F, F, V, V.
- D. F, F, V, V, V.
- E. V, V, V, F, F.

39. Sobre o Prick Test, é correto afirmar que, EXCETO:

- A. É um método "in vivo" que consiste em detectar quais alérgenos (são substâncias de origem natural, ambiental ou alimentar que podem induzir a uma reação alérgica) que o indivíduo é sensível.
- B. Quando a história clínica sugere o envolvimento de um mecanismo imunológico com a participação de um anticorpo chamado IgF (Imunoglobulina F), faz-se a pesquisa da IgF específica a um determinado alérgeno.
- C. Para realização do teste é importante que sejam utilizados extratos padronizados e puntores adequados, além de haver profissionais habilitados com material para qualquer emergência.
- D. O teste é realizado na região volar do antebraço (a parte que não costuma ter pelo), onde é pingada uma gota de controle negativo (em que há ausência de pápula, elevação circunscrita da pele, de consistência sólida com menos de um centímetro de diâmetro e que não desenvolve cicatriz), uma gota de controle positivo (histamina) e uma gota do extrato suspeito. É feita uma pequena puntura na pele no local da gota que representa o extrato suspeito, e aguarda-se 15 minutos para a leitura do diâmetro da elevação da pápula.
- E. Uso de antidepressivos, uso de beta-bloqueadores e distúrbios de coagulação podem inviabilizar o teste.

40. Paciente do sexo masculino, 24 anos, pardo, estudante, relatou aumento de gânglios, dolorosos à palpação, na região inguinal esquerda. Também observou vermelhidão nos olhos e lesões na boca, que, em aproximadamente um mês, acometeram toda a cavidade oral e os lábios (Imagem 1). Alguns dias depois, notou feridas indolores na glândula que, gradativamente, aumentaram de tamanho.

Ao realizar exame físico, observou-se que o paciente está emagrecido e o seu estado geral é regular. Em relação ao exame dermatológico, foi possível constatar presença de eritema conjuntival bilateralmente, lesões erosadas na mucosa bucal, no dorso da língua, nos lábios, na glândula, no ânus, além de lesões tipo eritema multiforme na região palmar (Imagem 2).

Imagem 1.



Imagem 2.



De acordo com o caso clínico descrito, assinale a alternativa que apresenta a doença que este paciente está acometido:

- A. Dermatose papulosa nigra.
- B. Dermatose ocupacional.
- C. Dermatoses paraneoplásicas.
- D. Dermatose cinzenta.
- E. Dermatose bolhosa.

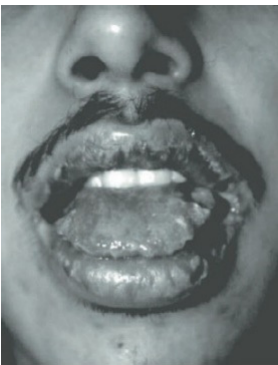
RASCUNHO